

Abrigos de evacuação designados

Nº	Nome do local	Endereço	Elevação (m)
1	Universidade de Educação de Aichi	Igaya-cho, Hiroswa 1	25,0
2	Colégio Kariya	Kotobuki-cho 5-201	9,4
3	Colégio Kariya-Kita	Terayoko-cho 1-67	8,8
4	Colégio Técnico Kariya	Yaba-cho 2-210	9,1
5	Colégio Kariya-Higashi	Hajodo-cho, Mitsumata 20	2,8
6	Escola Giniasai Kariya-Minami	Sumiyoshi-cho 2-1	9,8
7	Escola Giniasai Kariya-Higashi (*)	Yamaike-cho 1-201	9,1
8	Escola Giniasai Fujimatsu (*)	Imagawa-cho, Hanaka 114	9,3
9	Escola Giniasai Karigane	Tsuji-cho 3-9-1	8,9
10	Escola Giniasai Tosami	Ogaki-cho, Kamiawata 5-1	10,2
11	Escola Giniasai Aashi	Noda-cho, Jindoike 152	13,7
12	Escola Primária Kiyjo	Shiromachi 1-25-1	2,6
13	Escola Primária Odakahara	Harasaki-cho, 1-101	9,8
14	Escola Primária Hidaka	Hidaka-cho 1-201	6,3
15	Escola Primária Koromoura	Tenno-cho 3-27	8,0
16	Escola Primária Sumiyoshi	Sumiyoshi-cho 3-70	10,3
17	Escola Primária Karigane (*)	Tsuji-cho 2-15-1	10,4
18	Escola Primária Heisei	Hitotsugi-cho 3-18-1	12,7
19	Escola Primária Fujimatsu-Minami	Imagawa-cho, Yamawaki 1	8,0
20	Escola Primária Fujimatsu-Kita	Higashizakai-cho, Yaketa 10-5	21,1
21	Escola Primária Fujimatsu-Higashi	Higashizakai-cho, Horike 71	15,8
22	Escola Primária Ogakie (*)	Ogakie-cho, Nishioji 1-1	8,2
23	Escola Primária Ogakie-Higashi	Ogakie-cho, Shirasawa 36	8,6
24	Escola Primária Futaba (*)	Hajodo Nakamachi 3-12-2	10,8
25	Escola Primária Higashi-Kariya	Higashikariya-cho 3-8	14,7
26	Escola Primária Aashi	Noda-cho, Jindoike 151	13,8
27	Museu de Ciências Yume to Manabi	Kanda-cho 1-39-3	6,3
28	Centro de Consultas sobre Assuntos da Criança	Otemachi 1-61	10,3
29	Centro Comunitário Higashi-Kariya	Shoei-cho 2-16-1	12,5
30	Centro Comunitário Fujimatsu	Imagawa-cho 2-152	9,9
31	Centro Comunitário Ogakie	Ogakie-cho, Komichi 45-1	8,4
32	Centro Comunitário Hokubu	Higashizakai-cho, Sumiyoshi 78-2	15,7
33	Centro de Promoção da Indústria	Aoi-cho 1-1-6	10,3
34	Centro de Educação Permanente Nambu	Noda-cho, Nishida 78-2	10,7
35	Centro de Educação Permanente Hokubu	Igaya-cho, Matsugasaki 6-26	30,4
36	Centro de Indústria e Tecnologia	Onda-cho 1-157-1	11,7
37	Centro Cultural Kariya (para pessoas com dificuldade de voltar para casa)	Wakamatsu-cho 2-104	9,8

- Os locais são abertos para refúgio de acordo com a escala do desastre e somente depois de confirmada a segurança.
- Locais marcados com (●) são áreas de evacuação, as quais servem de abrigo em caso de grande alastramento de incêndios. (6 locais)
- Colégio Kariya-Higashi (●) só é aberto em casos de desastres não hidricos.
- Locais marcados com (*) são estações de auxílio médico, utilizadas para atendimento médico em um momento inicial a fim de evitar a saturação do sistema de saúde devido à concentração de feridos nos hospitais. Médicos julgarão a prioridade de tratamento (farão a triagem) de doentes e feridos, prestando primeiros socorros aqueles que necessitam cuidados leves ou médios, e transportando os casos graves aos hospitais. (3 locais)

Abrigos de evacuação e bem-estar social

Nº	Nome do local	Endereço	Elevação (m)
1	Centro de Bem-Estar para Idosos (Himemachi)	Shimoshigahara-cho 3-120	2,4
2	Centro de Bem-Estar Nambu (Tanpopo)	Noda-cho, Nishida 78-2	10,7
3	Centro de Bem-Estar para Deficientes Físicos e Mentais	Shimoshigahara-cho 3-32	4,5
4	Centro de Bem-Estar Hitotsugi	Hitotsugi-cho 4-40-3	11,4
5	Escola de Educação Especial Kariya	Ogakie-cho, Shirasawa 36	8,6

- Em caso de desastres de incêndio, refúgie-se primeiramente nos abrigos designados.
- Os abrigos de evacuação e bem-estar social são abertos caso existam refugiados que poderiam enfrentar problemas no convívio com outras pessoas em abrigos de evacuação designados e que necessitam de atenção especial, tais como idosos, portadores de deficiências ou gestantes.

Construções que podem servir de abrigo

Nº	Nome do local	Endereço	Elevação (m)
1	Centro Comunitário Igaya	Igaya-cho, Sakurajima 46	15,0
2	Centro Comunitário Nishizakai	Nishizakai-cho, Heshita 2	9,0
3	Centro Comunitário Higashizakai	Higashizakai-cho, Noborizaka 1-6	11,7
4	Centro Comunitário Ichiryama	Ichiryama-cho, Karayama 61-1	14,3
5	Centro Comunitário Hitotsugi	Hitotsugi-cho 4-37-3	12,3
6	Centro Comunitário Imagawa	Imagawa-cho 1-402-2	10,6
7	Centro Comunitário Imaoka	Imaoka-cho, Miyaoka 68	13,4
8	Centro Comunitário Izumida	Izumida-cho, Gogatsusorido 88-5	5,0
9	Centro Comunitário Tsuji	Tsuji-cho 5-22-3	10,0
10	Centro Comunitário Oyama	Oyama-cho 1-810	8,4
11	Centro Comunitário Takatsunami	Takakura-cho 1-412	9,1
12	Centro Comunitário Shinghara	Shingharahonmachi 1-67	10,7
13	Centro Comunitário Sakura	Shinmei-cho 2-30	10,6
14	Centro Comunitário Kuma	Hachimari-cho 7-75	4,2
15	Centro Comunitário Kariya-Tobu	Shinakaemachi 3-36-1	10,1
16	Centro Comunitário Kariya-Chubu	Ginza 4-117-3	9,3
17	Centro Comunitário Kariya-Seibu	Tsukasa-cho 3-64	4,0
18	Centro Comunitário Motokariya	Miyuki-cho 4-15-1	10,3
19	Centro Comunitário Ogakie	Ogakie-cho, Shimizu 25-14	3,1
20	Centro Comunitário Takasu	Takasu-cho, Tatsumi 5-1	9,6
21	Centro Comunitário Hajodo	Hajodo Nakamachi 1-10-6	5,5
22	Centro Comunitário Higashi-Kariya	Suehiro-cho 3-2-2	14,8
23	Centro Comunitário Noda	Noda-cho, Morimae 40-1	11,8

- No caso de desastres em grande escala, os locais são abertos pelas Associações Autônomas de Prevenção de Desastres de cada distrito.

Parques

Nº	Nome do local	Endereço	Elevação (m)
1	Parque Atlético Geral de Kariya	Tsuji-cho, Arata 1	4,6
2	Parque Kiyjo	Shiromachi 1-1-1	9,1
3	Parque Suhara	Igaya-cho, Suhara 4-1	28,2
4	Parque Iwagaikie	Higashizakai-cho, Yoshino 55	22,5
5	Parque Harasaki	Harasaki-cho 2-600	8,3
6	Parque Noda	Higashikariya-cho 2-14	13,8
7	Parque Aoyama	Aoyama-cho 1-157	8,1
8	Parque Kano	Hitotsugi-cho 2-11	11,1
9	Parque Hidaka	Hidaka-cho 5-100	4,1
10	Parque Ogakie	Ogakie-cho, Geigatsubo 33	6,9
11	Parque Sawatari (Parque Misasayagi)	Hajodo Nishimachi 2-4	4,6
12	Jardim Floral Garden Yosami	Takasu-cho, Ichiyama 2-1	11,3
13	Parque Yamazaki	Hajodo Nakamachi 3-16	7,4
14	Parque Tsuji	Tsuji-cho 5-23	10,0
15	Parque Komichi	Ogakie-cho Komichi 48-1	8,5
16	Parque Ote (Central Park)	Otemachi 2-25	10,1

- Parques com área mínima de 1 ha ou que possuem capacidade para prevenção de desastres.
- *As elevações são baseadas em medições aéreas.

Elevações e abrigos de evacuação designados

Este mapa exibe as elevações dentro de Kariya em uma malha de 50 m. São exibidos também os abrigos de evacuação designados e locais afins. Ainda, a coloração abaixo representa as elevações aproximadas em uma malha de 50 m. Para saber a elevação específica de um abrigo de evacuação designado, consulte a tabela à esquerda.

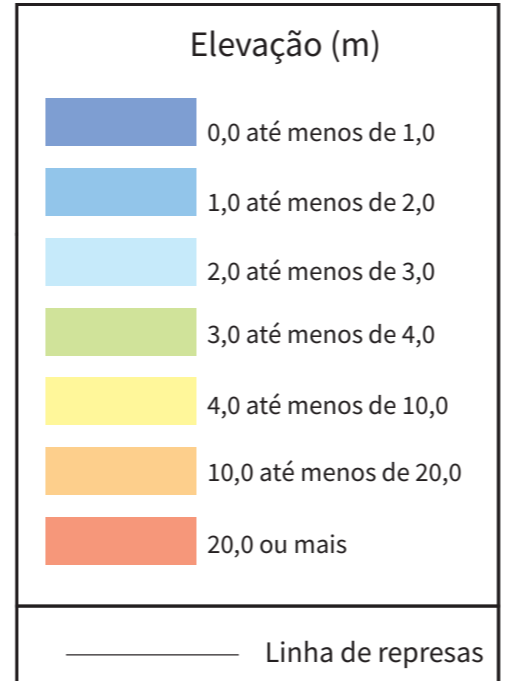
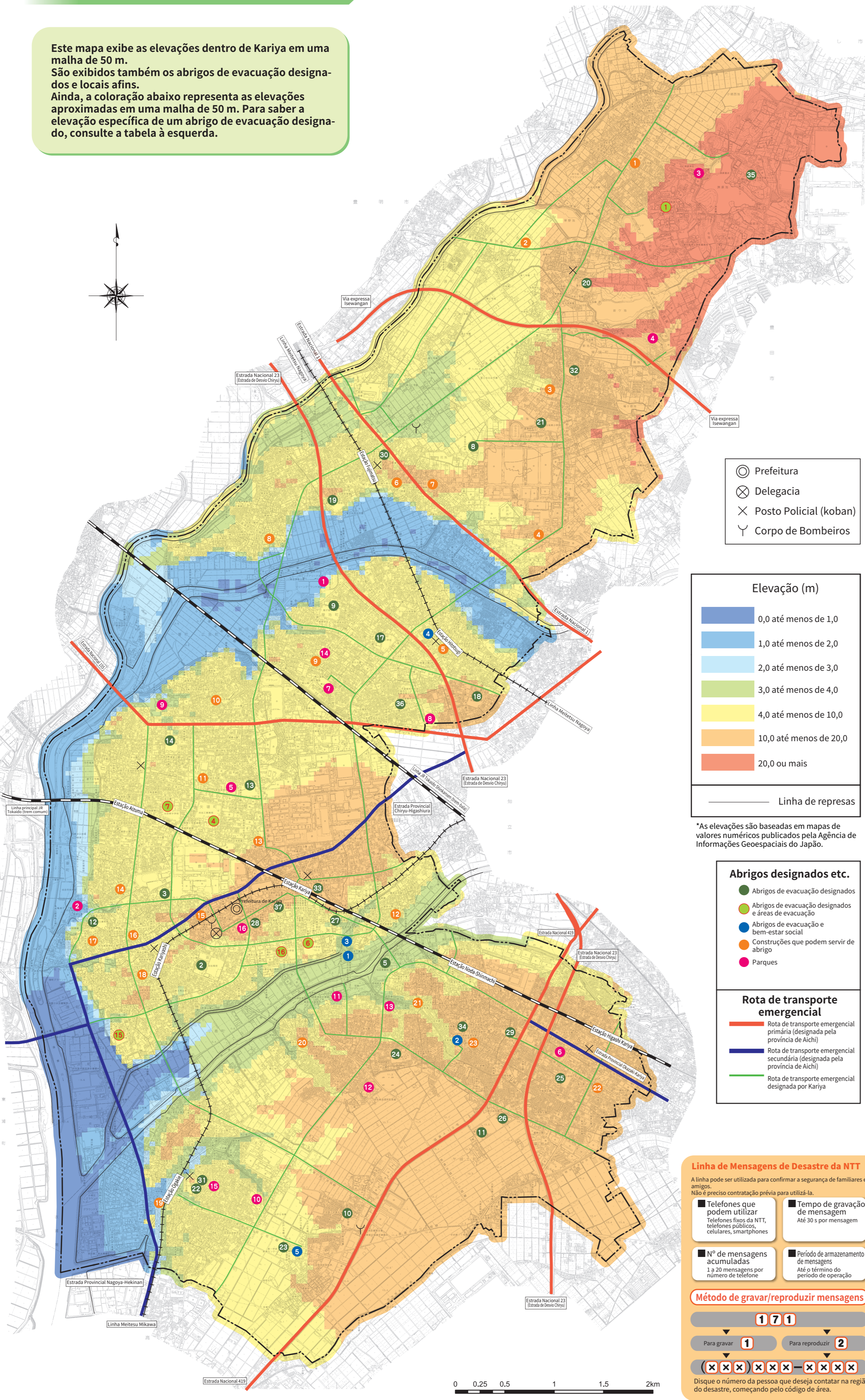

*As elevações são baseadas em mapas de valores numéricos publicados pela Agência de Informações Geoespaciais do Japão.

Abrigos designados etc.

- Abrigos de evacuação designados
- Abrigos de evacuação designados e áreas de evacuação
- Abrigos de evacuação e bem-estar social
- Construções que podem servir de abrigo
- Parques

Rota de transporte emergencial

- Rota de transporte emergencial primária (designada pela província de Aichi)
- Rota de transporte emergencial secundária (designada pela província de Aichi)
- Rota de transporte emergencial designada por Kariya

Linha de Mensagens de Desastre da NTT

A linha pode ser utilizada para confirmar a segurança de familiares e amigos. Não é preciso contratação prévia para utilizá-la.

- telefones que podem utilizar: Telefones fixos da NTT, telefones públicos, celulares, smartphones
- Tempo de gravação de mensagem: Até 30 s por mensagem
- Nº de mensagens acumuladas: 1 a 30 mensagens por número de telefone
- Período de armazenamento de mensagens: Até o término do período de operação

Método de gravar/reproduzir mensagens

1 7 1

Para gravar 1 Para reproduzir 2

Disque o número da pessoa que deseja contatar na região do desastre, começando pelo código de área.

Áreas de alerta de desastre de tsunami (designadas pela província de Aichi)

"Áreas de alerta de desastre de tsunami" são áreas em que existe risco de morte ou de ferimentos para os cidadãos caso ocorra um tsunami da categoria mais elevada, designadas pela província de Aichi em 30/07/2019 com base na "Lei de Desenvolvimento Regional para Prevenção de Desastres de Tsunami" e visam evitar danos humanos. Em Kariya, foram designadas como "áreas de alerta de desastre de tsunami" as mesmas áreas com "previsão de inundação por tsunami" definidas e divulgadas pela província em 26/11/2014. Este mapa utiliza cores diferentes para exibir, em uma malha de 10 m, os "níveis de água padrão" (*) das "áreas de alerta de desastre de tsunami", indicando uma previsão da elevação adequada para refúgio contra um tsunami. (Observe que, embora rios ou canais com menos de 30 m de largura não estejam coloridos por não ser possível modelá-los em uma malha de 10 m (uma vez que o curso não é contínuo), eles também apresentam possibilidade de inundação.) Ainda, em Kariya não há "áreas de alerta especial de desastre de tsunami".

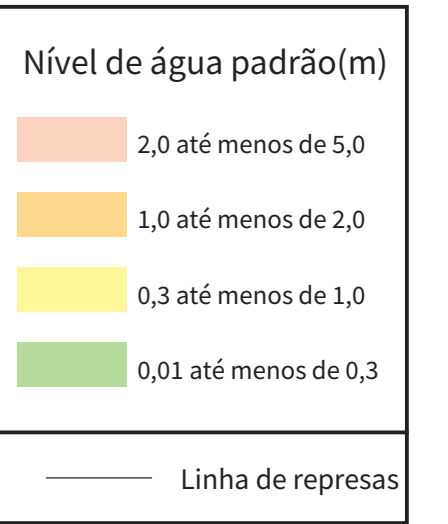
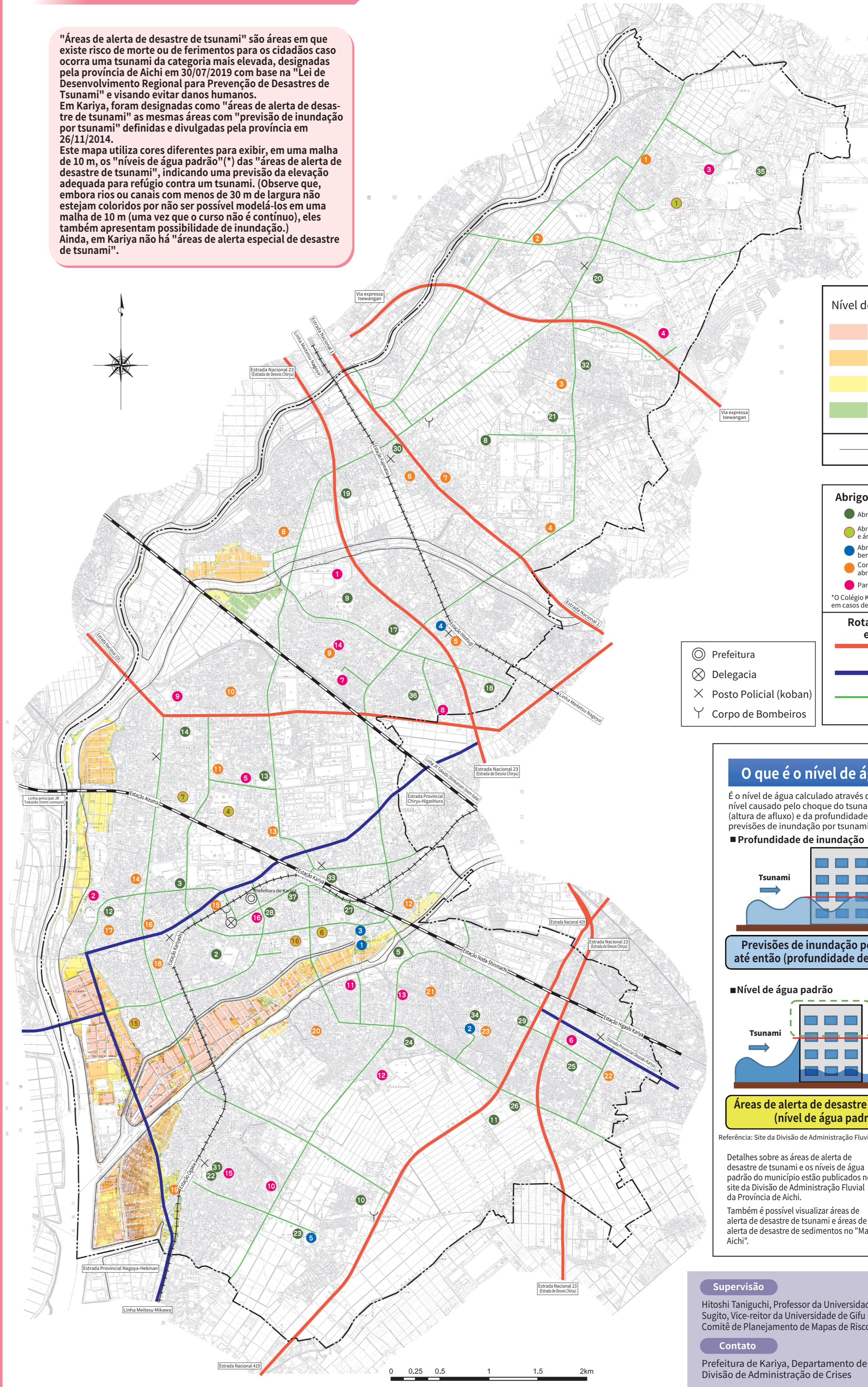

Abrigos designados etc.

- Abrigos de evacuação designados e áreas de evacuação
- Abrigos de evacuação e bem-estar social
- Construções que podem servir de abrigo
- Parques

*O Colégio Kariya-Higashi (●) só é aberto em casos de desastres não hidricos.

Rota de transporte emergencial

- Rota de transporte emergencial primária (designada pela província de Aichi)
- Rota de transporte emergencial secundária (designada pela província de Aichi)
- Rota de transporte emergencial designada por Kariya

● Prefeitura

⊗ Delegacia

⊗ Posto Policial (koban)

⌵ Corpo de Bombeiros

O que é o nível de água padrão(*)?

É o nível de água calculado através da adição do aumento de nível causado pelo choque do tsunami contra edificações (altura de afluxo) e da profundidade de inundação das previsões de inundação por tsunami usadas até então.



Previsões de inundação por tsunami até então (profundidade de inundação)

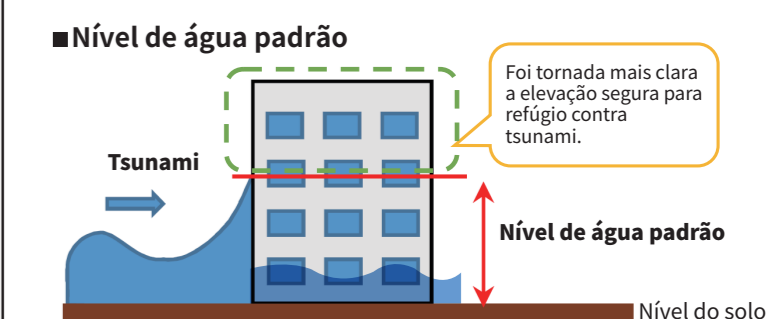

Áreas de alerta de desastre de tsunami (nível de água padrão)

Referência: Site da Divisão de Administração Fluvial da Província de Aichi

Detalhes sobre as áreas de alerta de desastre de tsunami e os níveis de água padrão do município estão publicados no site da Divisão de Administração Fluvial da Província de Aichi.

Também é possível visualizar áreas de alerta de desastre de tsunami e áreas de alerta de desastre de sedimentos no "Map Aichi".

Supervisão

Hitoshi Taniguchi, Professor da Universidade Ritsumeikan / Masata Sugito, Vice-reitor da Universidade de Gifu

Contato

Prefeitura de Kariya, Departamento de Segurança no Cotidiano, Divisão de Administração de Crises (TEL.62-1190)